

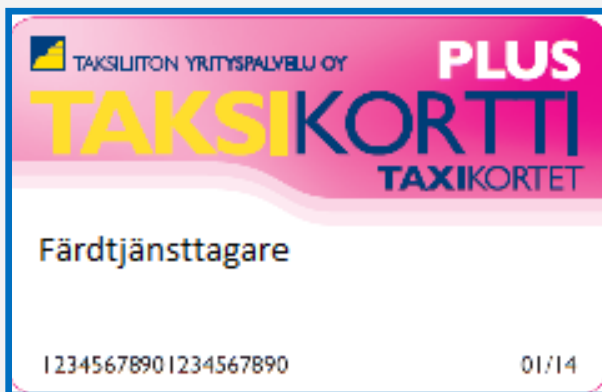

*Jomala kommun*  
www.jomala.ax

Färdtjänst socialvård

2017



# Innehållsförteckning

|   |    |
|---|----|
| Allmänt .....   | 3  |
| Riktlinjer för färdtjänst.....                            | 3  |
| Ansökan .....   | 4  |
| Färdtjänstkortets betydelse och användning .....          | 5  |
| Att beställa och använda färdtjänst .....                 | 6  |
| Övriga tillägg till färdtjänsten .....                    | 7  |
| Enkelresa .....   | 7  |
| Vid ersättning genom sjukförsäkring/annan försäkring..... | 8  |
| Kontaktuppgifter .....                                    | 10 |
| Taxiföretag som tar emot Taxikortet PLUS.....             | 12 |

## Allmänt

Färdtjänstresor är en stödform inom hemtjänsten. Beviljande av färdtjänst grundar sig på socialvårdsförordningen.

Färdtjänstresor är avsedda att användas för nödvändiga resor och fritidsresor i det dagliga livet. Exempelvis som besök till:

- 
- Butik
- Apotek
- Frisör
- Teater
- Bibliotek
- m.m

## Riktlinjer för färdtjänst

**Då du ansöker om färdtjänst tas följande aspekter i beaktan:**

- Sökandes sociala situation.
- Behöver hålla kontakt med andra.
- Hushållet har ej tillgång till bil.
- Färdtjänsten kan beviljas varaktigt eller för viss tid.
- Vid beviljande av färdtjänst erlägger resenären 20 % av resekostnaden enl följande:
  - \* Då ensamstående har nettoinkomster som är lägre än 508,69 €/månad exklusive boendekostnader.

- \* Då par har nettoinkomster som är lägre än 864,76€/månad exklusive bostadskostnader.
- Vid beviljande av färdtjänst erlägger resenären 50 % av resekostnaderna när inkomsterna är högre än ovanstående inkomstgränser.
- Om det ingår barn i hushållet höjs inkomstgränsen med 335,73 € för barn under 10 år, 356,09 € för 10-16 årigt barn och 371,33 € för 17-årigt och äldre barn.
- Vid fastställande av avgift beaktas inkomster enligt avgiftsförordningen (FFS 912/92) samt barnbidrag och räntor.
- Om inget annat anges godkänns 174,20 €/månad i boendekostnader för dem som bor i egna hemshus.
- Inkomstgränserna justeras årligen enligt normberäkning för utkomststöd.
- Resenären beviljas högst 8 resor/månad.
- Vid bedömning om färdtjänst skall beviljas eller inte, beaktas individens helhetssituation.

## **Ansökan**

Ansökningsblankett fås från socialförvaltningen i Jomala eller från Jomalas hemsida [www.jomala.ax](http://www.jomala.ax)

Socialförvaltningen kontaktar dig när ansökan inkommit. Vid behov görs ett hembesök och sedan fattas beslut enligt fastställda kriterier.

# Färdtjänstkortets betydelse och användning

- Om du beviljats färdtjänst får du ett färdtjänstkort.
- Kortet är personligt. Ta alltid kortet och legitimation med dig på resorna.
- Kortet innehåller uppgifter om de resor du har rätt till och om eventuella tillägg.
- Färdtjänstkortets information får ändras enbart av socialförvaltningens personal.
- Meddela omedelbart till socialförvaltningens reception om färdtjänstkortet försvinner.
- Kostnader för spärr av kort som missbrukats är 50 €. För nytt kort debiteras 12 €.
- Dessa avgifter faktureras färdtjänsttagaren.



# Att beställa och använda färdtjänst

Du kan beställa resan genom att ringa något av de taxibolag som samarbetar med Jomala kommun om färdtjänsten.

1. På baksidan av broschyren hittar du kontaktuppgifter till de taxiföretag som kör färdtjänst med **Taxikortet PLUS**.

## Vid beställning ska Du ange:

- Ditt namn och att det rör sig om en färdtjänstresa enligt socialvårdsförordningen med **Taxikortet PLUS**.
  - Adressen från vilken du åker och dit du ska.
  - Om det behövs ledsagning av chauffören.
  - Om du reser med sällskap.
  - Om det kommer att göras uppehåll under resan.
  - Om eventuella hjälpmedel eller ledsagare ska med på resan.
  - Om det behövs rullstolslift.
2. OBS! Färdtjänstkortet ges till chauffören **innan** färdtjänstresan börjar.

3. Taxichauffören drar kortet i läsaren och kontrollerar att det finns reserätt. Efter resan drar chauffören kortet igen och du skriver under chaufförens kvitto. Du får ett eget kvitto.  
Du får också veta hur många resor du har kvar.

**OBS! Med det nya kortet kan Du inte längre spara resor från månad till månad.**

## **Övriga tillägg till färdtjänsten**

Av ditt kort och beslut framgår vilka tillägg du är beviljad.

### **Ledsagare**

Beslut om ledsagarservice betyder att du får ha någon med dig på taxiresan.

**Om du har ledsagare med är det den personens upp-  
gift att ledsaga dig.**

## Enkelresa

En färdtjänstresa som ersätts är alltid en enkelresa, från avgångsadressen till destinationen.

- Enkelresan ska alltid köras den kortaste vägen.
- Under resan är det tillåtet med ett nödvändigt, mycket kort uppehåll (högst 5 min) till exempel för att posta ett brev. Längre avbrott avbryter enkelresan, och den fortsatta färden räknas som en ny resa.
- Du ska meddela om uppehållet då du beställer resan.
- Återresan hem eller till ett annat mål för ärenden är en ny färdtjänstresa.





## **Vid ersättning genom sjukförsäkring/ annan försäkring**

Färdtjänst ordnas inte för en person som får denna tjänst med stöd av någon annan lag, t.ex. sjukvårdsresor vilka ersätts av sjukförsäkringslagen.

Det handlar ofta om taxiresor till hälsocentral, privatläkare, Geriatriska kliniken (Gullåsen), sjukhus, tandläkare, terapier.

### **Rätten att använda kortet upphör om:**

- Du flyttar från Jomala.
- Beslutets giltighetstid upphört.
- Resorna är förbrukade.
- Om resorna missbrukas.

Vid användning av färdtjänst bör givna instruktioner i denna informationsbroschyr efterföljas. Resor som har gjorts mot

Instruktionerna debiteras kortets innehavare

## Kontaktuppgifter

### ***Handläggare av färdtjänstären***

*Socialarbetare, Tel: 329145*

*Telefontid: 09.00-10.00*

### ***Distribution av färdtjänstkort***

*Socialförvaltningens byråsekreterare, tel. 329138*

*Postadress: Pb 5, 22151 Jomala*

*Besöksadress: Kommunkansliet i Jomala  
Godbyvägen 448*

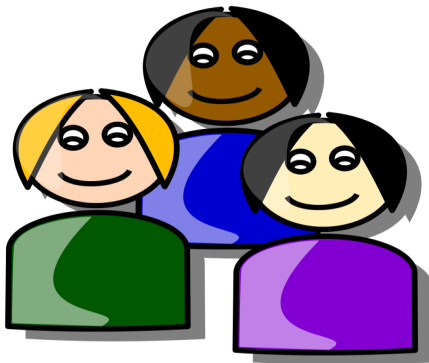

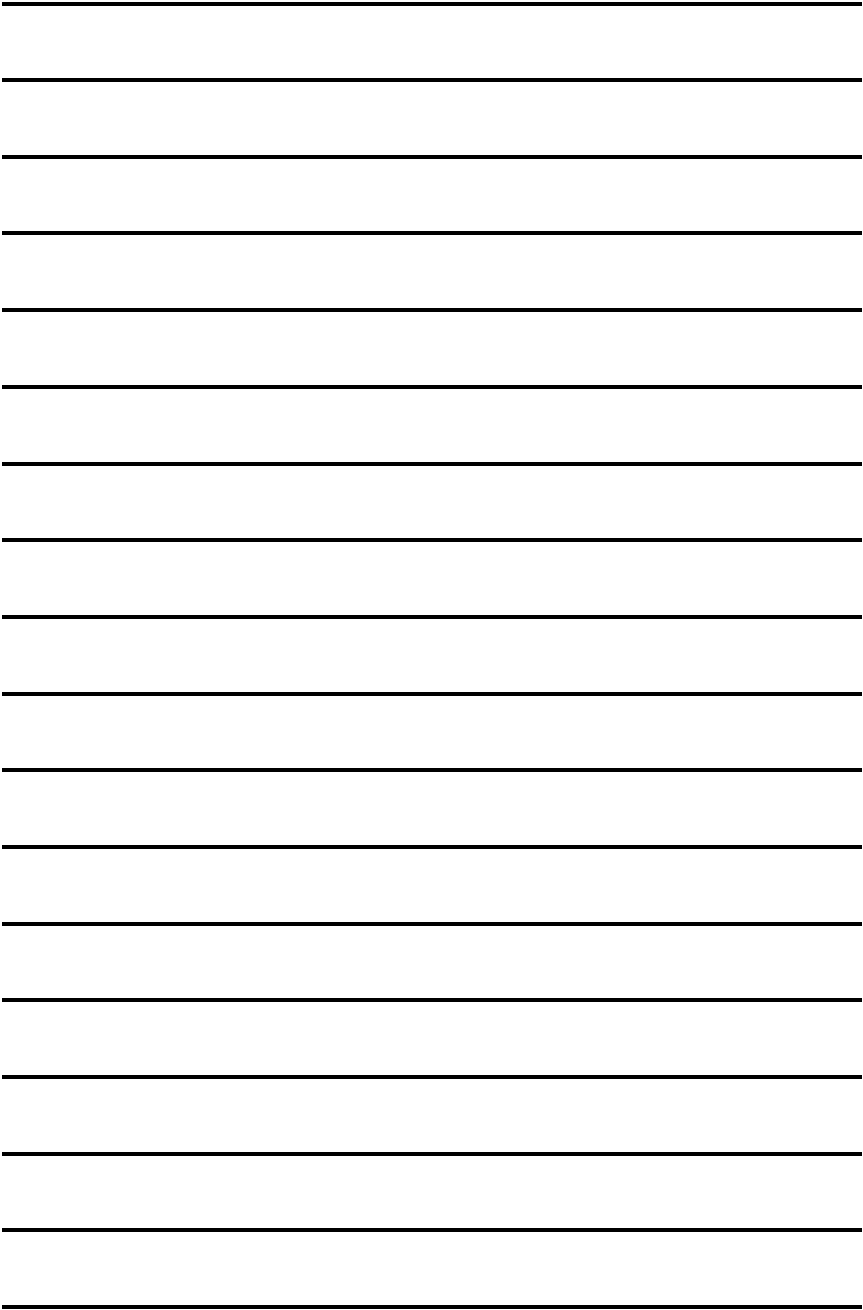

## **Taxiföretag som tar emot Taxikortet PLUS:**

|                          |                               |                          |
|--------------------------|-------------------------------|--------------------------|
| <b>Barbros Taxi</b>      | <b>Tel. 13000/0407295101</b>  | <b>Taxi</b>              |
| <b>City Taxi</b>         | <b>Tel. 22880</b>             | <b>Taxi</b>              |
| <b>Din Taxi</b>          | <b>Tel. 040097370</b>         | <b>Taxi/för rullstol</b> |
| <b>HammarlandsTaxi</b>   | <b>Tel. 36180/0400539792</b>  | <b>Taxi/för 8 pers</b>   |
| <b>Jomala Taxi</b>       | <b>Tel. 16000</b>             | <b>Taxi/för rullstol</b> |
| <b>Lindero Ax Taxi</b>   | <b>Tel. 32105/04573798977</b> |                          |
| <b>Lottas Taxi</b>       | <b>Tel. 43671/04573613671</b> | <b>Taxi/för rullstol</b> |
| <b>Mariehamns Taxi</b>   | <b>Tel.12414</b>              | <b>Taxi/för rullstol</b> |
| <b>Peges Taxi</b>        | <b>Tel. 19500</b>             | <b>Taxi/för rullstol</b> |
| <b>Söderby Taxi</b>      | <b>Tel.34362/04575267362</b>  |                          |
| <b>Taxi 19500</b>        | <b>Tel. 19500</b>             | <b>Taxi/för rullstol</b> |
| <b>V.I.P Taxi</b>        | <b>Tel. 22000/ 0407002548</b> | <b>Taxi/för rullstol</b> |
| <b>Ålands färdtjänst</b> | <b>Tel. 19500</b>             | <b>Taxi/för rullstol</b> |
| <b>Ålands Taxi</b>       | <b>Tel. 32000</b>             | <b>Taxi/för rullstol</b> |
| <b>Åsas Taxi</b>         | <b>Tel. 32000</b>             | <b>Taxi/för rullstol</b> |
| <b>Öströms Taxi</b>      | <b>Tel. 37649</b>             | <b>Taxi/för rullstol</b> |